

2026

# Boletín semanal N° 15

(06 al 12 de abril del año 2026)

“Programa de Seguimiento de las Principales Pesquerías Pelágicas de la zona norte de Chile, entre la Región Arica -Parinacota y Coquimbo, año 2025”.

Subsecretaría Economía y EMT  
Abril, 2026.



# Boletín semanal Nº 15

(06 al 12 de abril del año 2026)

Convenio de Desempeño 2025  
“Programa de seguimiento de las principales pesquerías  
pelágicas de la zona norte de Chile, entre la Región Arica  
- Parinacota y Coquimbo, año 2025.”  
**Subsecretaría de Economía y EMT / abril 2026.**

## Requirente

**Subsecretaría de Economía y  
Empresas de Menor Tamaño**  
*Karlf Franz Koehler Duncker*

## Ejecutor

**Instituto de Fomento Pesquero, IFOP**  
Director Ejecutivo  
*Gonzalo Pereira Puchy*

Jefe División Investigación Pesquera  
*Carlos Montenegro Silva*

Jefe de Proyecto  
*Carola Hernández Santoro*

## Autores

**Biológico Pesquero**  
Ljubitzta Clavijo Gorostiaga  
Carola Hernández Santoro

## Oceanografía

Milena Pizarro Revello  
Darly Alarcón Paredes

## Introducción

El presente informe entrega una síntesis de los aspectos biológicos y pesqueros más relevantes de los principales peces pelágicos capturados en la zona norte (regiones de Arica y Parinacota, Tarapacá y Antofagasta) y en la zona centro norte (regiones de Atacama y Coquimbo). Las especies analizadas incluyen anchoveta (*Engraulis ringens*), sardina española (*Sardinops sagax*), jurel (*Trachurus murphyi*) y caballa (*Scomber japonicus*).

Se incluyen tablas por zona que presentan:

1. La composición semanal del desembarque por especie.
2. Los desembarques acumulados anuales por recurso para los años 2024–2026, junto con la variación porcentual interanual asociada al año 2026.
3. El desembarque acumulado a la semana y al mes en curso, así como el acumulado anual en la serie histórica 2017–2026.
4. El desembarque por puerto correspondiente a la semana actual y su acumulado anual 2026 (solo para la Zona Norte).

Estos antecedentes permiten visualizar la actividad pesquera reciente y su evolución durante el año 2026, así como su comparación con años anteriores.

Asimismo, se incorporan dos figuras que muestran:

1. El desembarque semanal por recurso, con detalle regional en la zona norte, y
2. La estructura de tallas e índice gonadosomático (IGS) semanal con comparación interanual por recurso.

En esta última figura se detalla la estructura de tallas por especie, destacando las modas principales observadas semanalmente, lo que permite identificar cambios en la composición de tamaños.

## **RESULTADOS ZONA NORTE**

### **Región de Arica y Parinacota y Antofagasta**

**Resultados zona norte (regiones AyP, TPCA y ANTOF).****Tabla 1** — Composición semanal del desembarque en toneladas (t) por recurso.

Especie	t	%
Anchoveta	406	14,4%
Jurel	1.915	67,8%
Sardina española	54	1,9%
Caballa	374	13,2%
Otras especies	76	2,7%
<b>Total</b>	<b>2.825</b>	<b>100,0%</b>

**Tabla 2** — Desembarque acumulado anual por recurso para los años 2024, 2025 y 2026, y variación en toneladas y porcentual interanual del año 2026 en comparación con los años 2024 y 2025.

Recurso	2026		2025		2024		Variación 2026 v/s 2025		Variación 2026 v/s 2024	
	t	%	t	%	t	%	t	%	t	%
Anchoveta	24.273	30,0%	95.496	49,2%	42.266	28,7%	-71.223	-74,6%	-17.993	-42,6%
Jurel	42.236	52,2%	53.724	27,7%	63.899	43,4%	-11.488	-21,4%	-21.663	-33,9%
Sardina española	2.825	3,5%	2.668	1,4%	1.833	1,2%	157	5,9%	992	54,1%
Caballa	10.803	13,4%	41.881	21,6%	39.208	26,6%	-31.078	-74,2%	-28.405	-72,4%
Otros	738	0,9%	161	0,1%	146	0,1%	577	358,4%	592	405,5%
<b>Total</b>	<b>80.875</b>	<b>100,0%</b>	<b>193.930</b>	<b>100,0%</b>	<b>147.352</b>	<b>100,0%</b>	<b>-113.055</b>	<b>-58,3%</b>	<b>-66.477</b>	<b>-45,1%</b>

**Tabla 3** — Desembarque acumulado al mes y semana en curso, junto con el acumulado anual para la serie histórica 2017–2026.

Acumulado	2017	2018	2019	2020	2021	2022	2023	2024	2025	2026
Abril	43.865	67.138	46.051	25.220	43.468	34.318	8.741	14.439	29.623	5.677
A la fecha	308.356	267.289	134.052	81.944	131.844	140.327	121.025	147.352	193.930	80.875
En el año	605.478	758.201	582.344	390.865	492.843	584.343	253.967	376.742	539.139	80.875

**Tabla 4** — Desembarque por puerto correspondiente a la semana actual y acumulado del año 2026.

Puerto	Semana 15		Acumulado 2026	
	t	%	t	%
Arica	325	11,5%	28.244	34,9%
Iquique	1.521	53,8%	46.499	57,5%
Tocopilla	0	0,0%	0	0,0%
Mejillones	979	34,7%	6.132	7,6%
<b>Total</b>	<b>2.825</b>	<b>100,0%</b>	<b>80.875</b>	<b>100,0%</b>

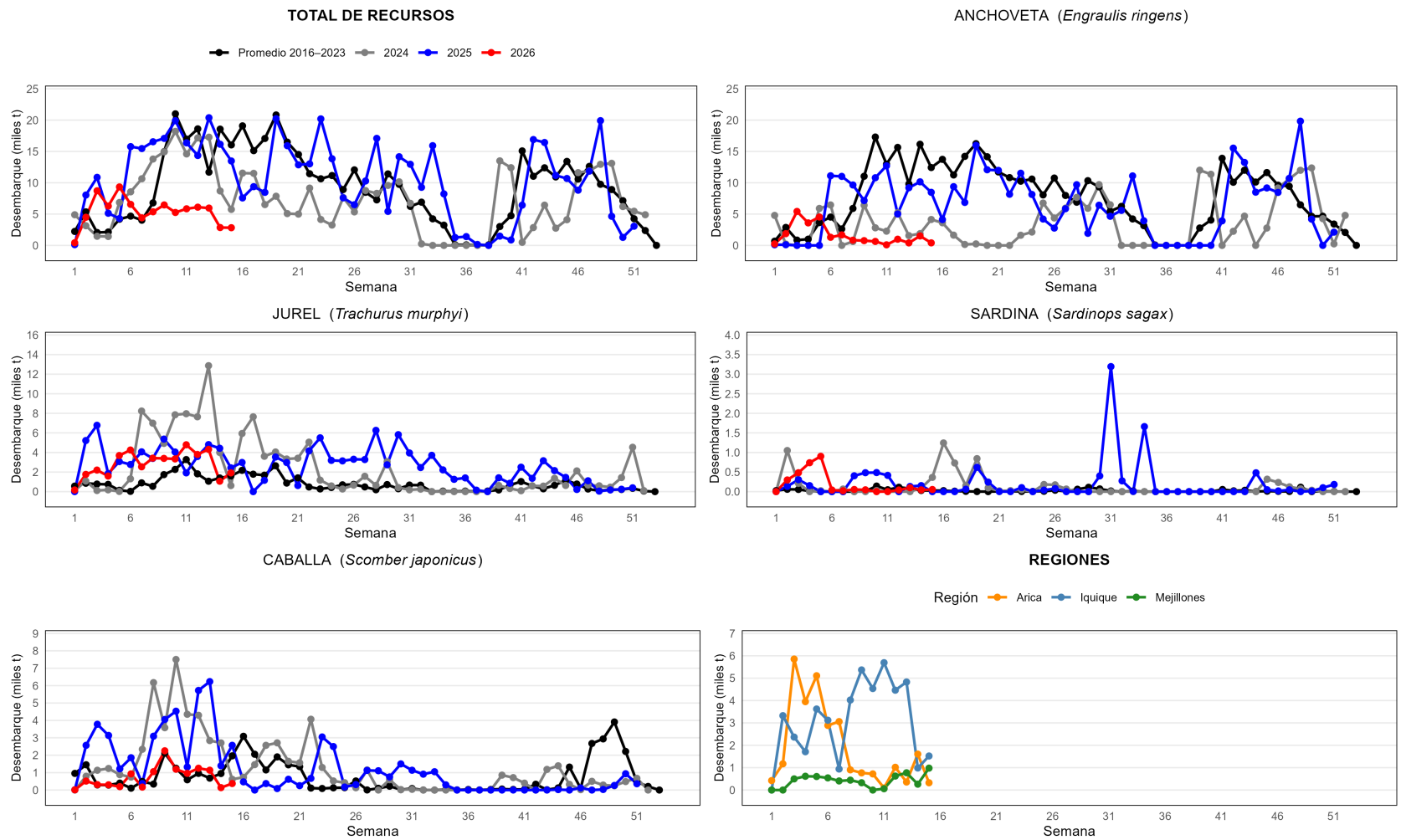

**Figura 3** — Dinámica semanal del desembarque pesquero por recurso y región con comparación interanual.

**Aspectos biológicos relevantes de los peces pelágicos en la zona norte**

- **Anchoveta (*Engraulis ringens*).**

Se analizaron las tallas de 1029 ejemplares provenientes de la captura en la flota artesanal en las zonas de Arica (74,3 %) e Iquique (25,7 %). La distribución de tallas presentó una estructura bimodal, con individuos entre 7,0 y 15,0 cm. Se identificó una moda principal en los 13,0 cm, la cual representó un 20,4 % y una moda secundaria en los 12,5 cm que representó un 19,4 %, del total de los ejemplares muestreados .

- **Jurel (*Trachurus murphyi*).**

Se analizaron las tallas de 207 ejemplares proveniente de la flota industrial en la zona de Iquique (23,7 %), y de la flota artesanal en la zona de Mejillones (76,3 %). La distribución de tallas presentó una estructura multimodal, con individuos entre 35 y 49 cm. Se identificaron dos modas principales en los 38 y 40 cm, cada una representando el 10,6 %, del total de los ejemplares muestreados.

- **Caballa (*Scomber japonicus*).**

Sin registro.

- **Sardina española (*Sardinops sagax*).**

Se analizaron las tallas de 89 ejemplares proveniente de la flota artesanal en la zona de Mejillones. La distribución de tallas presentó una estructura multimodal, con individuos entre 22,0 y 31,0 cm. Se identificó una moda principal en los 25 cm, que representó el 16,9 % y una moda secundaria en los 28,5 cm, que representó un 10,1 %, del total de los ejemplares muestreados.

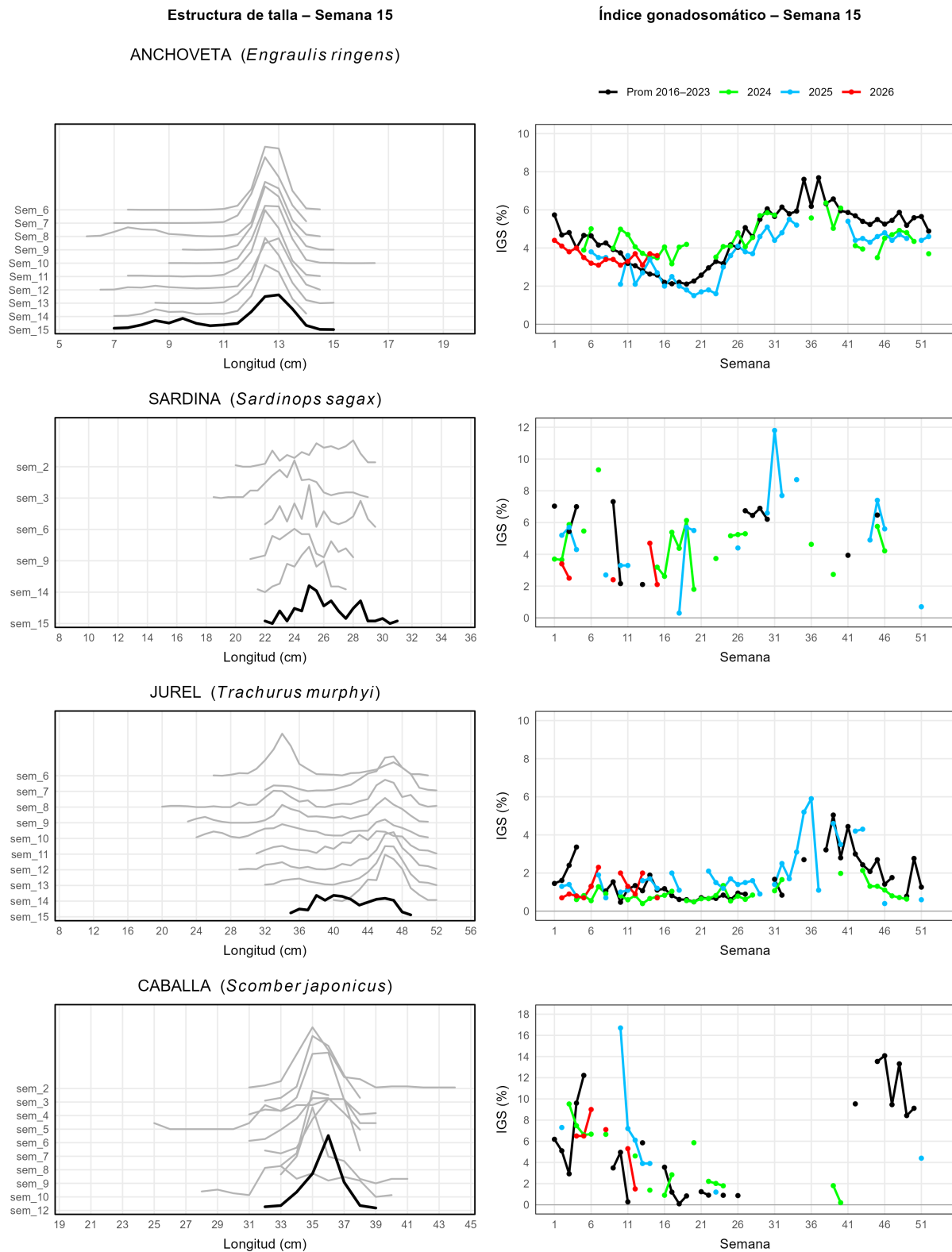

**Figura 2** — Estructura de tallas e índice gonadosomático (IGS) semanal con comparación interanual en anchoveta, sardina española, jurel y caballa en la zona norte.

## **RESULTADOS ZONA CENTRO NORTE**

### **Región de Atacama y Coquimbo**

**Resultados zona centro norte (región Atacama).****Tabla 5** — Composición semanal del desembarque en toneladas (t) por recurso.

Especie	t	%
Anchoveta	0	0,0
Jurel	0	0,0
Sardina española	89	100,0
Caballa	0	0,0
Otras especies	0	0,0
<b>Total</b>	<b>89</b>	<b>100,0</b>

**Tabla 6** — Desembarque acumulado anual por recurso para los años 2024, 2025 y 2026, y variación en toneladas y porcentual interanual del año 2026 en comparación con los años 2024 y 2025.

Recurso	2026		2025		2024		Variación 2026 v/s 2025		Variación 2026 v/s 2024	
	t	%	t	%	t	%	t	%	t	%
Anchoveta	0	0,0%	0	0,0%	0	0,0%	0	—	0	—
Jurel	347	44,1%	13.201	85,7%	13.547	42,1%	-12.854	-97,4%	-13.200	-97,4%
Sardina	410	52,1%	441	2,9%	889	2,8%	-31	-7,0%	-479	-53,9%
Caballa	30	3,8%	1.757	11,4%	17.704	55,1%	-1.727	-98,3%	-17.674	-99,8%
Otros	0	0,0%	0	0,0%	0	0,0%	0	—	0	—
<b>Total</b>	<b>787</b>	<b>100,0%</b>	<b>15.399</b>	<b>100,0%</b>	<b>32.140</b>	<b>100,0%</b>	<b>-14.612</b>	<b>-94,9%</b>	<b>-31.353</b>	<b>-97,6%</b>

**Tabla 7** — Desembarque acumulado al mes y semana en curso, junto con el acumulado anual para la serie histórica 2017–2026.

Acumulado	2017	2018	2019	2020	2021	2022	2023	2024	2025	2026
Abril	850	4.352	17	1.661	4.018	6.551	742	4.276	4.182	227
A la fecha	6.081	4.616	24.976	19.661	27.253	22.075	13.778	32.140	15.399	787
En el año	34.771	43.045	46.470	40.810	65.116	69.297	41.778	53.891	28.408	787

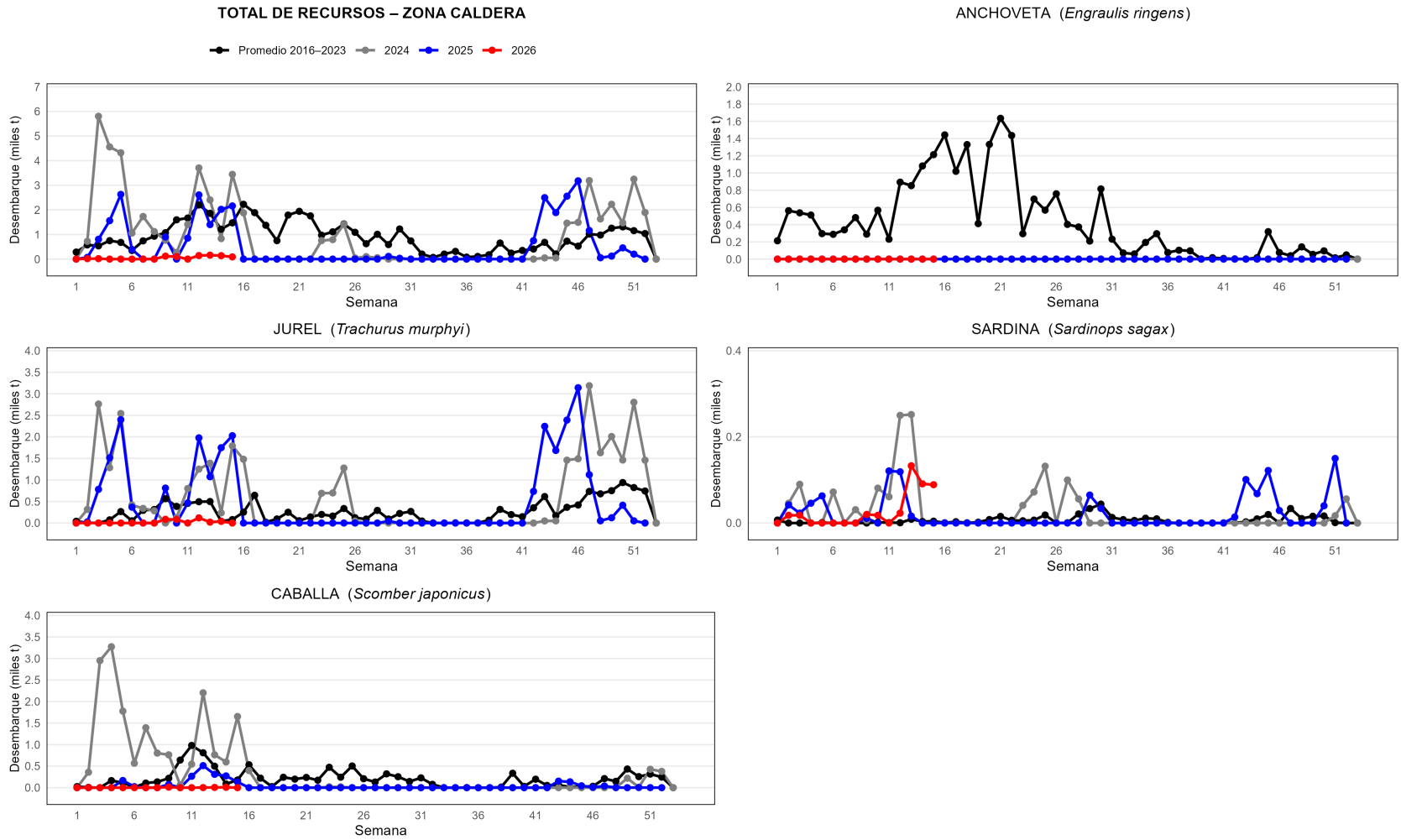

**Figura 3** — Dinámica semanal del desembarque pesquero por recurso con comparación interanual.

**Aspectos biológicos relevantes de los peces pelágicos**

- **Anchoveta (*Engraulis ringens*).**

Sin desembarque.

- **Jurel (*Trachurus murphyi*).**

Sin desembarque.

- **Caballa (*Scomber japonicus*).**

Sin desembarque.

- **Sardina española (*Sardinops sagax*).**

Se analizaron las tallas de 242 ejemplares provenientes de la captura de la flota artesanal. La distribución de tallas presentó una estructura unimodal, con individuos entre 25,0 y 33,5 cm. Se identificó una moda principal en 30,0 cm, la cual representó el 19,0 % del total de los ejemplares muestreados.

Estructura de talla – Caldera (semana 15)

Índice gonadosomático – Caldera (semana 15)

ANCHOVETA (*Engraulis ringens*)

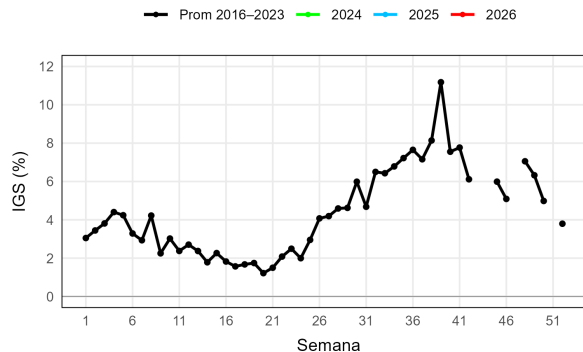

Longitud (cm)

Semana

SARDINA (*Sardinops sagax*)

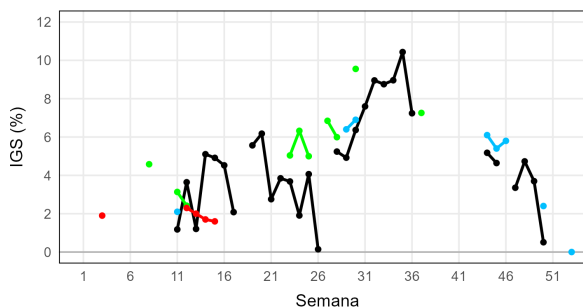
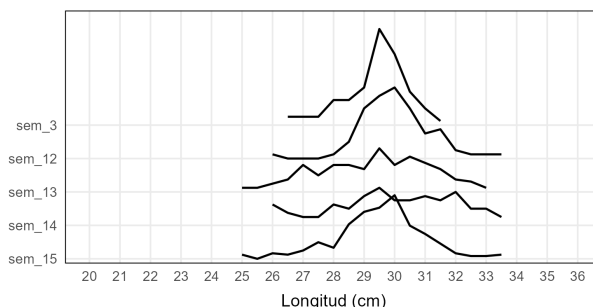

Longitud (cm)

Semana

JUREL (*Trachurus murphyi*)

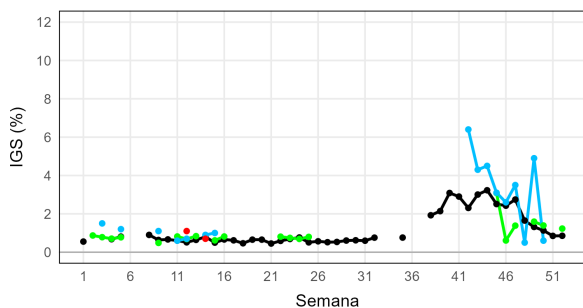
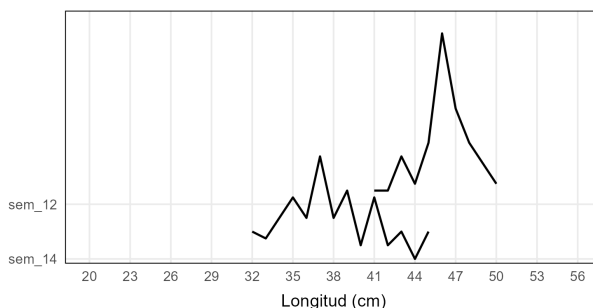

Longitud (cm)

Semana

**Figura 4** — Estructura de tallas e índice gonadosomático (IGS) semanal con comparación interanual en anchoveta, sardina española y jurel.

**Resultados zona centro norte (región Coquimbo).**

**Tabla 8** — Composición semanal del desembarque en toneladas (t) por recurso.

Especie	t	%
Anchoveta	0	0
Jurel	0	0
Sardina española	0	0
Caballa	0	0
Otras especies	0	0
<b>Total</b>	<b>0</b>	<b>0</b>

**Tabla 9** — Desembarque acumulado anual por recurso para los años 2024, 2025 y 2026, y variación porcentual interanual del año 2026 en comparación con los años 2024 y 2025.

Recurso	2026		2025		2024		Variación 2026 v/s 2025		Variación 2026 v/s 2024	
	t	%	t	%	t	%	t	%	t	%
Anchoveta	40	1,3%	32	0,2%	0	0,0%	8	25,0%	40	—
Jurel	1.940	63,8%	15.969	81,5%	17.272	68,5%	-14.029	-87,9%	-15.332	-88,8%
Sardina	862	28,4%	151	0,8%	336	1,3%	711	470,9%	526	156,5%
Caballa	129	4,2%	3.087	15,8%	7.549	29,9%	-2.958	-95,8%	-7.420	-98,3%
Otros	68	2,2%	348	1,8%	64	0,3%	-280	-80,5%	4	6,2%
<b>Total</b>	<b>3.039</b>	<b>100,0%</b>	<b>19.587</b>	<b>100,0%</b>	<b>25.221</b>	<b>100,0%</b>	<b>-16.548</b>	<b>-84,5%</b>	<b>-22.182</b>	<b>-88,0%</b>

**Tabla 10** — Desembarque acumulado al mes y semana en curso, junto con el acumulado anual para la serie histórica 2017–2026.

Acumulado	2017	2018	2019	2020	2021	2022	2023	2024	2025	2026
Abril	2.315	1.079	2.557	878	4.723	2.133	1.693	4.246	5.956	0
A la fecha	11.527	7.136	16.318	15.082	21.538	15.321	21.814	25.221	19.587	3.039
En el año	26.543	18.553	29.403	38.356	41.166	45.952	49.519	42.385	38.332	3.039

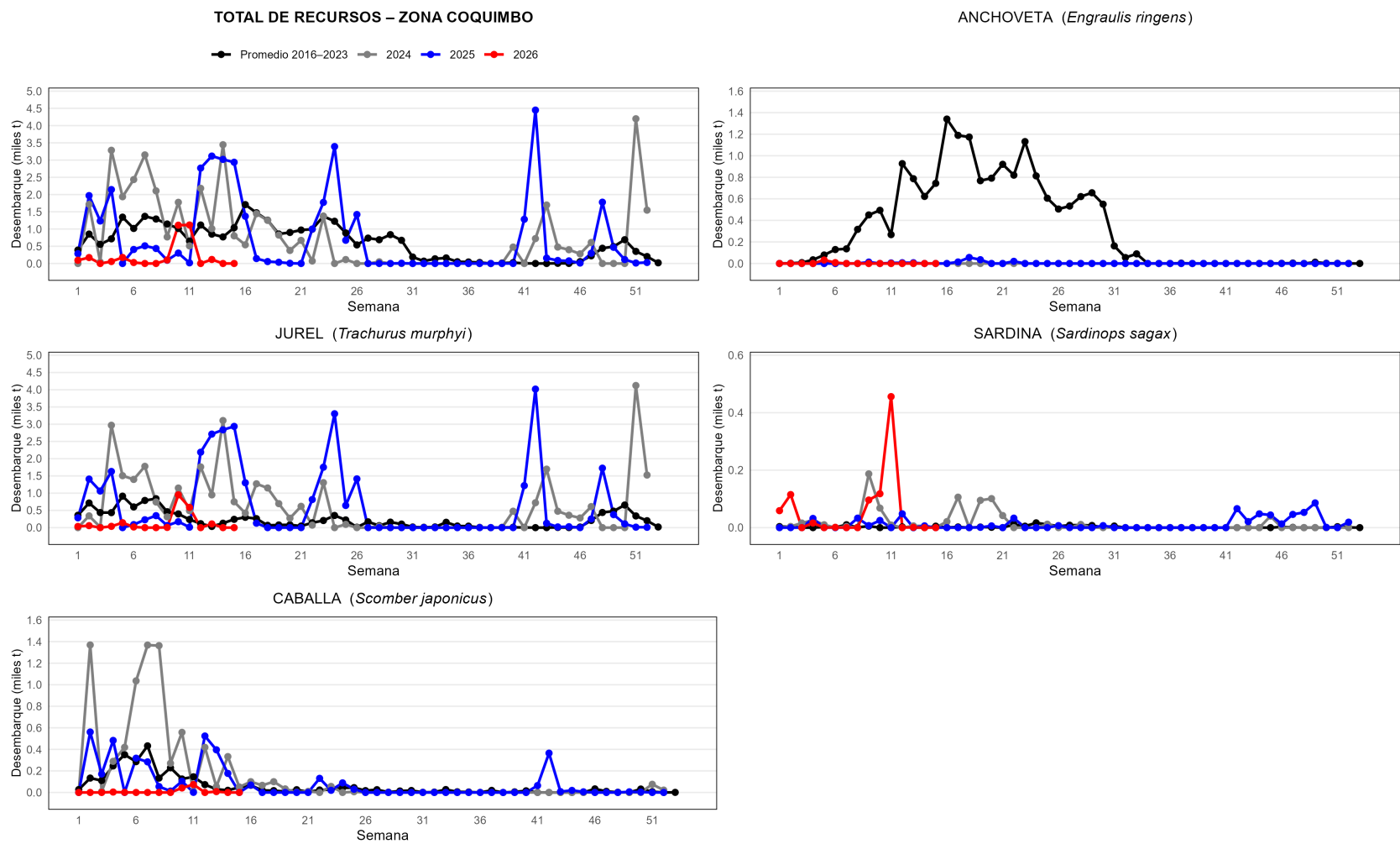

**Figura 5** — Dinámica semanal del desembarque pesquero por recurso con comparación interanual.

**Aspectos biológicos relevantes de los peces pelágicos**

- **Anchoveta (*Engraulis ringens*).**  
Sin desembarque.
- **Jurel (*Trachurus murphyi*).**  
Sin desembarque.
- **Caballa (*Scomber japonicus*).**  
Sin desembarque.
- **Sardina española (*Sardinops sagax*).**  
Sin desembarque.

Estructura de talla – Coquimbo (semana 15)

ANCHOVETA (*Engraulis ringens*)

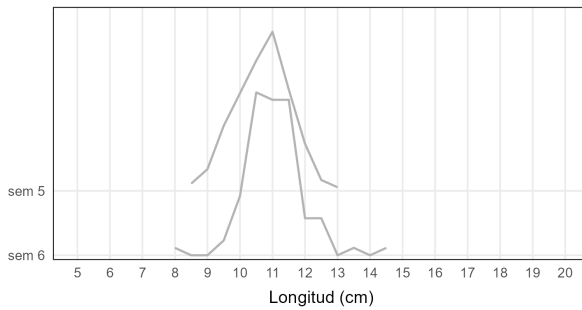

Índice gonadosomático – Coquimbo (semana 15)

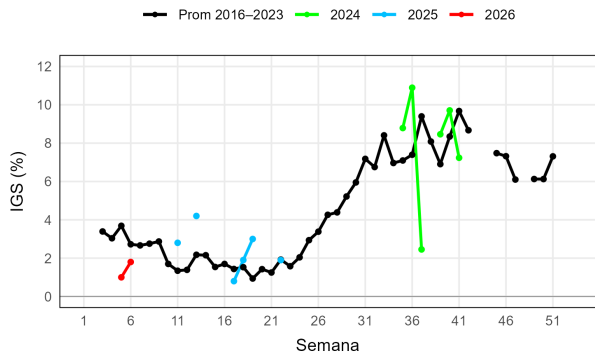

SARDINA (*Sardinops sagax*)

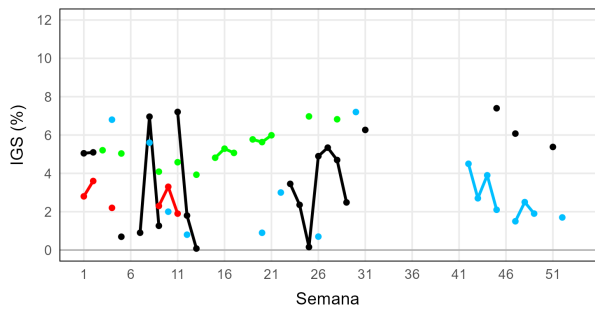
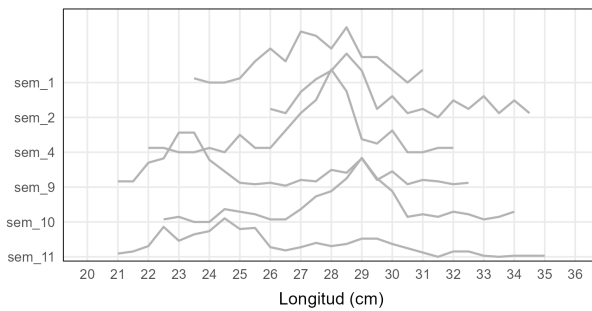

JUREL (*Trachurus murphyi*)

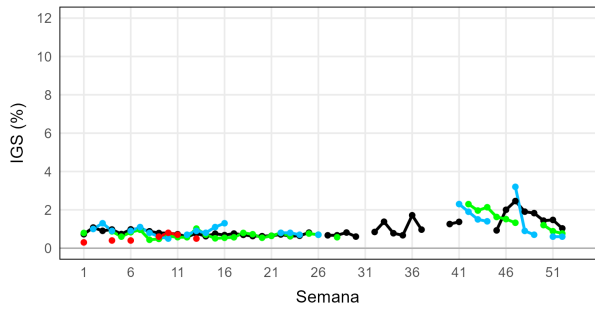
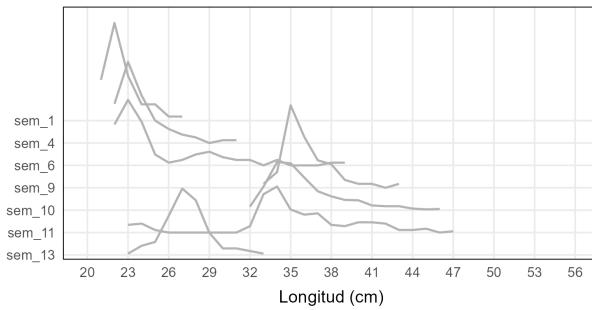

**Figura 6** — Estructura de tallas e índice gonadosomático (IGS) semanal con comparación interanual en anchoveta, sardina española y jurel.

## **Condiciones oceanográficas**

## **Zona norte y centro norte**

### Condición a escala regional:

En marzo se establecieron condiciones ENOS neutrales en el Pacífico ecuatorial, que persistirían hasta el trimestre abril-junio (80% de probabilidad). Posteriormente, entre mayo y julio, se favorecería el desarrollo de El Niño (61% de probabilidad) hasta finales de año (NOAA, 2026). En cuanto a las anomalías de la temperatura superficial del mar (ATSM) en la región Niño 3.4 (Figura 7, Pacífico central), pasó de valores negativos a finales de 2025 a neutrales desde febrero ( $\pm 0.5^{\circ}\text{C}$ ). Por su parte, en la región Niño 1+2 (Figura 7, costa de Ecuador y norte de Perú), tras un periodo neutral iniciado en septiembre de 2025, se registró un calentamiento desde febrero con  $\text{ATSM} > +0.9^{\circ}\text{C}$ ; esto llevó al ENFEN (Perú) a activar la 'Alerta de Niño Costero', el que se proyecta hasta diciembre de 2026 (ENFEN, 2026).

En la actual semana: El Sistema de Advertencia, Pronóstico y Observación (SAPO) de IFOP muestra que la condición en la franja ecuatorial estuvo neutra al 14 de abril (Figura 8), mientras que en el sector oceánico frente a Sudamérica se mantiene una condición cálida ( $+1^{\circ}\text{C}$ , hasta  $\sim 35.8^{\circ}\text{S}$ ), aunque debilitada en relación a la semana anterior. En la costa, se mantuvieron los focos de anomalías cálidas de hasta  $+4^{\circ}\text{C}$  repartidos entre Ecuador y norte de Perú, mientras que más al sur predominaron ATSM positivas  $> +0.5^{\circ}\text{C}$  hasta los  $43.3^{\circ}\text{S}$ , con focos de hasta valores de  $+2^{\circ}\text{C}$  en el codo de Arica, norte de Tal-Tal, Constitución y Lebu, y de  $+3^{\circ}\text{C}$  en el área de Mejillones. Por otra parte, focos de anomalías negativas de entre  $-0.5^{\circ}\text{C}$  a  $-1^{\circ}\text{C}$ , se debilitaron en áreas costeras desde La Serena a Valparaíso y en el área de Concepción. Más al sur, se mantuvo el foco oceánico de aguas frías ( $-0.5^{\circ}\text{C}$  a  $-1^{\circ}\text{C}$ ) centrado en los  $41.6^{\circ}\text{S}$ .

### Condición semanal de la costa chilena:

**Zona norte:** (Figura 7a), la costa se mantuvo cálida (Figura 9), con una ATSM promedio semanal de  $+1.2^{\circ}\text{C}$  en la subzona norte y  $+1.7^{\circ}\text{C}$  en la subzona sur. La distribución semanal de las ATSM (Figura 7a, panel derecho) mantuvo la cobertura de las ATSM positivas en la costa al norte de los  $19.5^{\circ}\text{S}$  ( $+0.5^{\circ}\text{C}$  a  $+3^{\circ}\text{C}$ ) y de los  $21.5^{\circ}\text{S}$  al sur ( $+0.5^{\circ}\text{C}$  a  $+2.5^{\circ}\text{C}$ ); un foco de ATSM neutras se registró entre los focos cálidos. En el sector oceánico se mantuvo la gran cobertura de ATSM positivas  $> +1^{\circ}\text{C}$ . En resumen, durante la semana 15 la zona norte mantiene condiciones cálidas en la costa y en el sector oceánico.

**Zona centro norte:** (Figura 7b), la costa de la subzona norte se mantuvo cálida (Figura 9), con un promedio semanal de ATSM de  $+1.2^{\circ}\text{C}$ , mientras que en la subzona sur la condición varió de neutra a fría, con un promedio de  $-0.7^{\circ}\text{C}$ . La distribución espacial de la ATSM en la costa (Figura 7b, panel derecho) mantuvo el predominio de valores positivos al norte de  $28.5^{\circ}\text{S}$ , con focos entre  $+0.5^{\circ}\text{C}$  y  $+2^{\circ}\text{C}$ , mientras que, hacia el sur de los  $29.5^{\circ}\text{S}$  se mantuvo el predominio de ATSM negativas, con focos entre  $-0.5^{\circ}\text{C}$  y  $-2^{\circ}\text{C}$ . En el sector oceánico se mantuvo la debilitada condición cálida de las

semanas anteriores (Figura 9). En resumen, durante la semana 15 la zona centro-norte presentó una condición cálida en la costa de la subzona norte y fría en la subzona sur.

### **Evolución en las últimas semanas (Figura 9):**

Durante el período analizado, de noviembre de 2025 a abril de 2026, la zona costera del país ha fluctuado principalmente entre condición neutra y cálida, siendo esta última condición la que ha predominado en el periodo.

**Zona norte:** En la subzona norte, se observó una condición fría desde la última semana de noviembre a la cuarta semana de diciembre, en tanto que, desde mediados de enero 2026 la condición cambió a cálida. Por el contrario, la subzona sur desde noviembre mantuvo una condición predominantemente neutra, cambiando a cálida desde la primera semana de febrero. Toda la zona aumentó a cálido intenso desde la segunda mitad de febrero.

**Zona centro norte:** En este período en ambas subzonas han predominado condiciones cálidas hasta la primera semana de febrero, con un carácter intenso en la mayoría de las semanas. Posteriormente solo la subzona norte permaneció cálida intensa, ya que en la subzona sur desde la segunda semana de febrero la condición se ha mantenido mayoritariamente neutral.

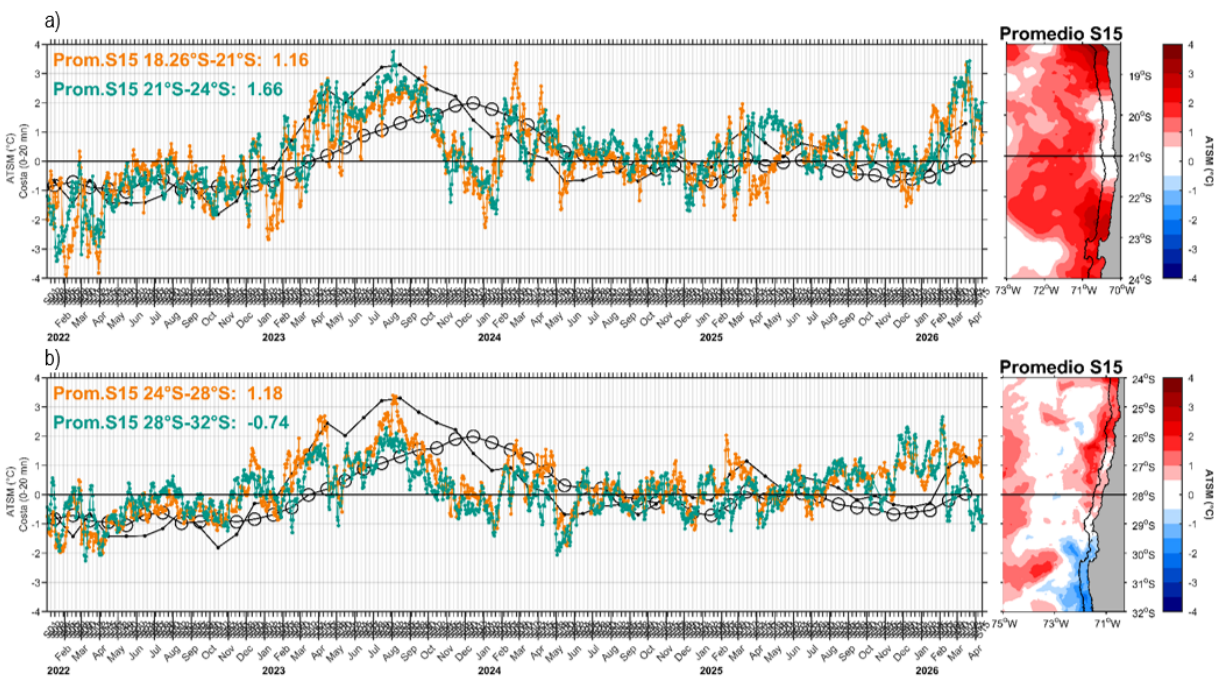

**Figura 7** — Serie de tiempo diaria del promedio de la ATSM en las primeras 20 mn de la costa para la zona norte (a) y centro norte (b) de Chile (panel izquierdo), diferenciando subzonas norte (naranja) y sur (verde). Se incluyen promedios semanales por subzona, junto a las series mensuales de Niño 1+2 (línea negra) y Niño 3.4 (línea con círculos). El panel derecho muestra la distribución espacial de la ATSM promedio de la semana 15 y la delimitación de las 20 mn.

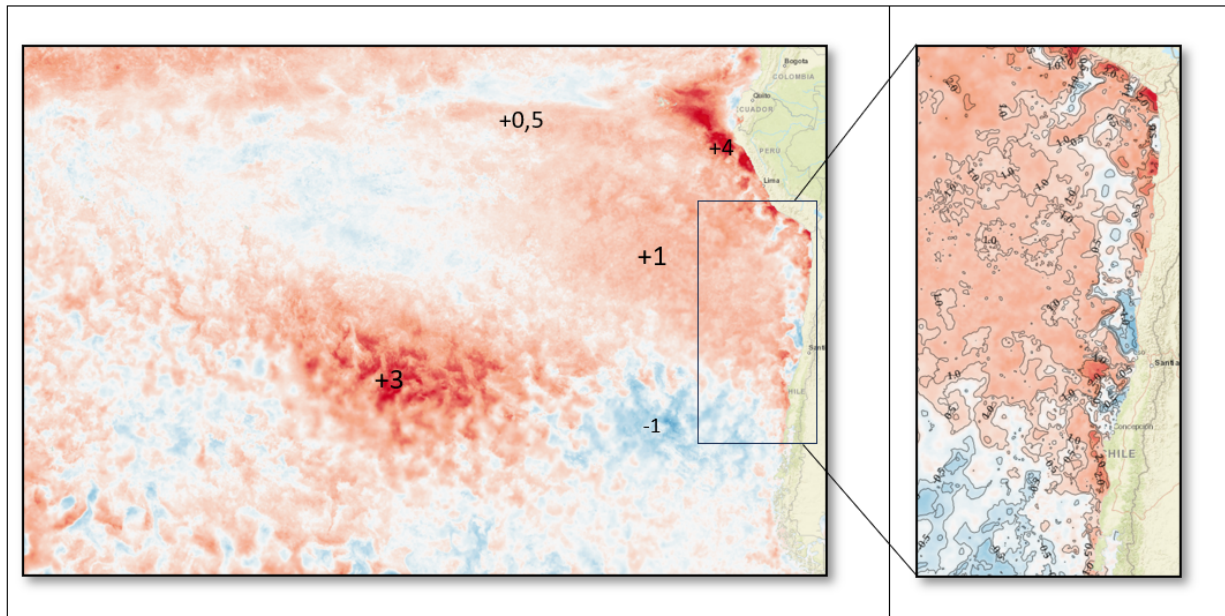

**Figura 8** — ATSM océano Pacífico - costa sudamericana durante 07 de abril de 2026. La información de ATSM fue extraída del producto MUR, calculadas en base a la climatología de TSM satelital del periodo 2002 – 2026, provenientes de la plataforma SAPO-Chile (IFOP).

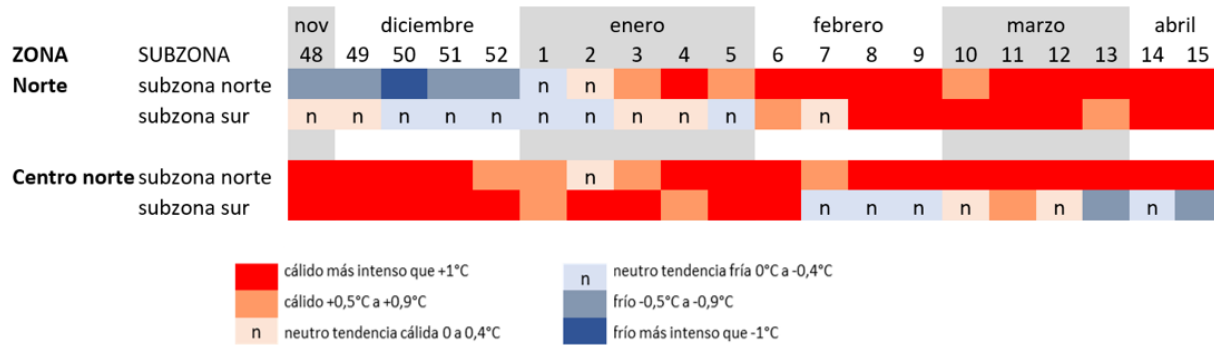

**Figura 9** — Desarrollo de las condiciones oceanográficas superficiales semanales de la ATSM por subzona (norte y sur) en la zona norte y centro norte de Chile. Comprende el periodo de las últimas 20 semanas (entre semana 48: cuarta semana de noviembre de 2025 y semana 15: segunda semana de abril de 2026).

## Referencias

ENFEN (2026). *Comunicado Oficial ENFEN. Dirección de Hidrografía y Navegación del Perú. 2026.*  
<https://www.dhn.mil.pe/portal/comunicados-oficiales-enfen>

NOAA (2026). *National Oceanic and Atmospheric Administration from U.S.A. 2026. El Niño/Southern Oscillation (ENSO), recent evolution. Current status and predictions. 12 de marzo de 2026.*

[https://www.cpc.ncep.noaa.gov/products/analysis\\_monitoring/enso\\_disc\\_mar2026/ensodisc\\_Sp.pdf](https://www.cpc.ncep.noaa.gov/products/analysis_monitoring/enso_disc_mar2026/ensodisc_Sp.pdf)

SAPO. *Sistema de Alerta, Predicción y Observación del Instituto de Fomento Pesquero, Chile.*  
<https://sapo.ifop.cl/>